Журнал Новоапостольской церкви

НАША СЕМЬЯ

Мы, Дети

Тема номера:
ДРУЗЬЯ

УКАЗАНИЯ К УЧЕНИЮ
Мужчина и женщина как подобие Бога

Гаггенау
Помощник окружного апостола для Северной и Восточной Германии

23-й год издания, № 7, июль 2021 г.

Содержание 7/2021

СЛОВО И ВЕРА

3 ИМПУЛЬС
«Да будет воля Твоя» – импульс из богослужения Первоапостола

4 В ЦЕНТРЕ ВНИМАНИЯ
Гаггенау

5 БОГОСЛУЖЕНИЕ
28.02.2021 г. в г. Гаггенау/Германия Библейское изречение: 1-е Тимофею 2, 3–6

11 ПИСЬМО АПОСТОЛА
Быть помощником в деле Господа (Апостол Дэвид Хейнс)

ВЕРОЙ ЖИТЬ

13 РАЗМЫШЛЕНИЕ – СЛЕДОВАНИЕ
Вечной жизни свет...

14 УКАЗАНИЯ К УЧЕНИЮ
Мужчина и женщина как подобие Бога (часть 1)

ВЕРА И ОБЩЕСТВО

18 «МЫ, ДЕТИ»
Дружба в Библии

19 ДЕТИ И ЦЕРКОВЬ
Кто пойдет со мной?

НАША ЦЕРКОВЬ В МИРЕ

22 *Украина: Пребывание Апостола А. Будника в регионе «Украина-Запад»*

ЭТО ИНТЕРЕСНО

24 ПРОВЕРЬТЕ СВОИ ЗНАНИЯ...
ИЛЛЮСТРИРОВАННАЯ ЗАГАДКА

Обложка: *Фото: © driftwood – stock.adobe.com*

ВЫХОДНЫЕ ДАННЫЕ:
Журнал «НАША СЕМЬЯ», № 07, 2021

Учредитель: Религиозная организация «Управленческий центр Новоапостольськой церкви в Украине», проспект Тычины, 18-А, г. Киев (по поручению Международной Новоапостольской церкви, г. Цюрих, Швейцария).

Адрес редакции: ул. Збаражская, 8а, 46002 Тернополь, Украина; тел./факс: (+380352) 524732; p.bich@nak.org.ua
сайт: nak.org.ua;

Главный редактор: Будник Анатолий Феодосеевич
Ответственный редактор: Бых Павел Євгеньевич

© **Издательство:** Фридрих Бишофф ГмбХ, г. Франкфурт-на-Майне/Германия; при содействии Религиозной организации «Управленческий центр Новоапостольской церкви в России», г. Москва / Россия.

Печать: ООО «Терно-граф» ул. Текстильная, 18, 46020 г. Тернополь, Украина; тел. (0352) 51-91-65, 5191-64; e-mail:terno-graf@ukr.net

Тираж: 300 экз. (на русском языке).

Журнал распространяется бесплатно среди прихожан Новоапостольской церкви и заинтересованных лиц.

Мы с благодарностью примем пожертвования на издательскую деятельность.

Получатель платежа: Религиозная организация «Управленческий центр Новоапостольской церкви в Украине», проспект Тычины, 18-А, г. Киев.

Банковские реквизиты:
IBAN р/р UA863209840000026005240016749 в АТ «ПроКредит Банк», МФО 320984, ЄДРПОУ 14301165; або
IBAN р/р UA77 322669 00000 2600 130 023 5975 (UAH) в АТ «Ощадбанк» г. Киев,
МФО 322669

Назначение платежа: добровольные пожертвования от …

© Этот журнал и все опубликованные в нём материалы защищены авторским правом. На перепечатку материалов целиком или в выдержках, а также любое другое их размножение требуется разрешение издательства.

Ответы см. на стр. 2: 1) 1Г, 2Д, 3А, 4Б, 5А, 6А, 7Б, 8Г, 9Б, 10В; **2)** Планувэн (Бытие 32, 31)

Фото: © Roxana – stock.adobe.com

«Да будет воля Твоя»

Если речь идет о воле Божьей, то зачастую в связи с чем-то негативным. Если мы сносим удар судьбы, то потому, что «такова была воля Божья». Если молитва не услышана, то, значит, «просимое не соответствует воле Божией». Утверждение «да будет воля Твоя» в молитве «Отче наш» означает для многих подчиниться воле Божьей и отказаться от чего-либо ради этого. Человек склоняется пред волей Божьей – а на самом деле, он бы предпочел, чтобы это было по-другому.

Но что же такое «воля Божья»? Чтобы мы терпели удар судьбы? Чтобы мы не могли найти спутника жизни? Чтобы на Земле нам приходилось бороться за каждую копейку, потому что наше желание иметь великолепную работу не исполняется? Нет! Божья воля заключается в Его плане спасения и искупления. Бог хочет, чтобы мы были с Ним. Иисус ясно дал это понять, в частности, в первосвященнической молитве: «..которых Ты дал Мне, хочу, чтобы там, где Я, и они были со Мною» (От Иоанна 17, из 24). Иисус Христос, Бог хочет, чтобы мы жили в вечном единении с Ним. Это не то, пред чем мы должны были бы склониться, а то, с чем мы можем согласиться всем сердцем.

Импульс из богослужения Первоапостола

Гаггенау

Готлиб Даймлер, Карл Бенц, Фердинанд Порше – эти имена в первую очередь приходят на ум не только страстным кроссвордистам, когда их спрашивают о пионерах автомобилестроения. С другой стороны, имя Теодора Бергманна или Йозефа Фоллмера известны, вероятно, только заядлым автолюбителям. Предприниматель и изобретатель Бергманн основал компанию «Бергманн Индустриверке» в районе Гаггенау в Оттенау в 1894 году и в лице инженера Фоллмера нашел себе близкого по духу партнера. Вместе они разработали и произвели бензиновый автомобиль классической формы, оснащенный одноцилиндровым двигателем мощностью шесть лошадиных сил. К 1899 году было продано 350 экземпляров «Восточного экспресса». Другие модели, такие как «Liliput», просуществовали до тех пор, пока завод, который в то время был известен как «Южногерманская автомобильная фабрика», не был продан конкурентам в 1907 году. В наши дни завод продолжает работать в том же месте под своим прославленным именем. Это делает автомобильные заводы Гаггенау старейшими в своем роде и все еще действующими предприятиями по всему миру.

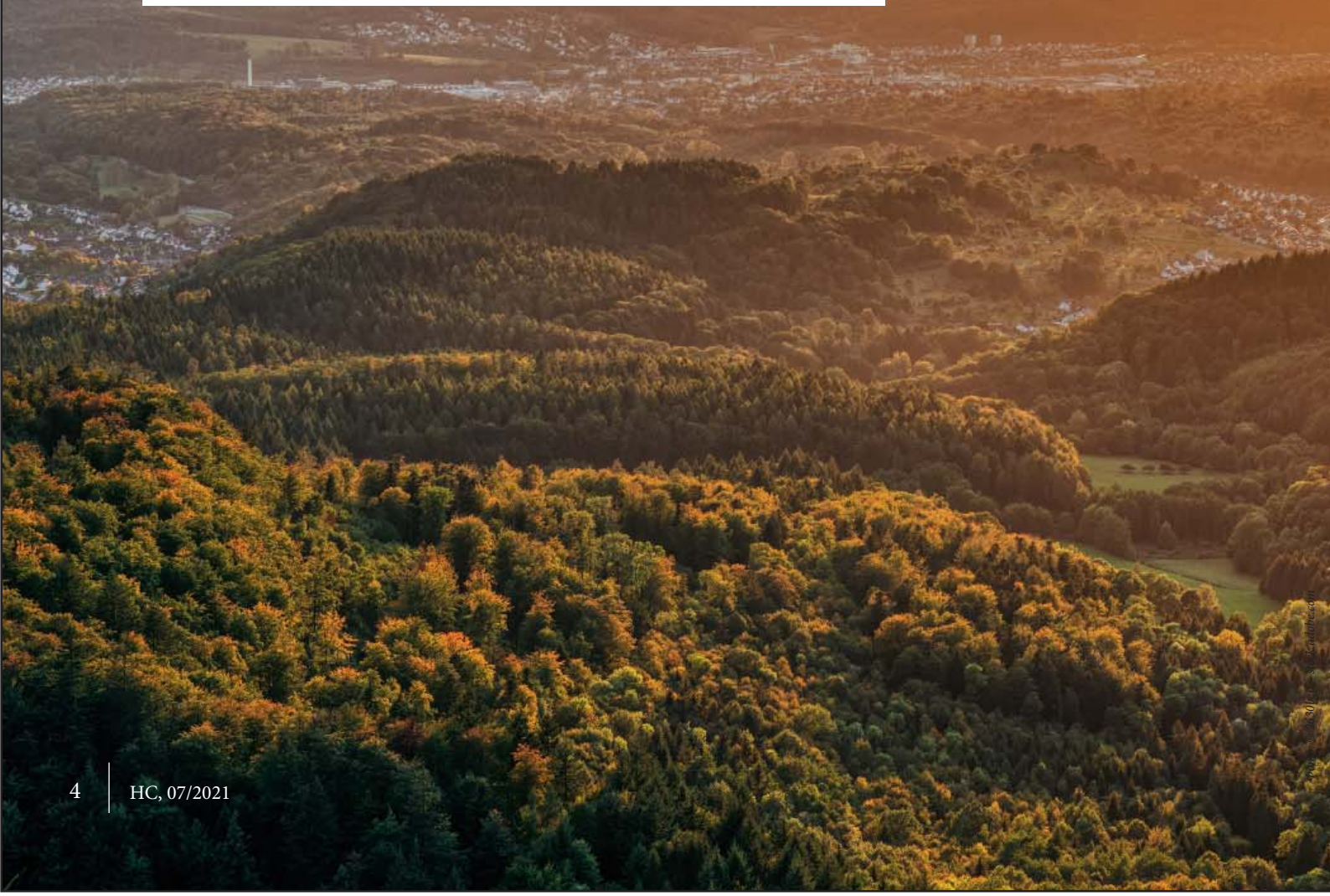

БОГОСЛУЖЕНИЕ ИЗ Г. ГАГГЕНАУ (ГЕРМАНИЯ)

ДАТА: 28 февраля 2021 г.
БИБЛЕЙСКОЕ ИЗРЕЧЕНИЕ: 1-е Тимофею 2, 3–6
ВСТУПИТЕЛЬНАЯ ПЕСНЯ: «Как велико Господне благо» (№ 149 в русскоязычном песеннике)
СОПРОВОЖДАЮЩИЕ: Окружные Апостолы Михаэль Эрих, Рюдигер Краузе и Вольфганг Надольный, а также Апостол Хельге Мучлер
ДЕЙСТВИЯ: назначение Апостола Мучлера помощником Окружного Апостола
ПРИМЕЧАНИЕ: по причине пандемии богослужение состоялось в Южной Германии и транслировалось на регионы служения Окружных Апостолов Краузе и Надольного

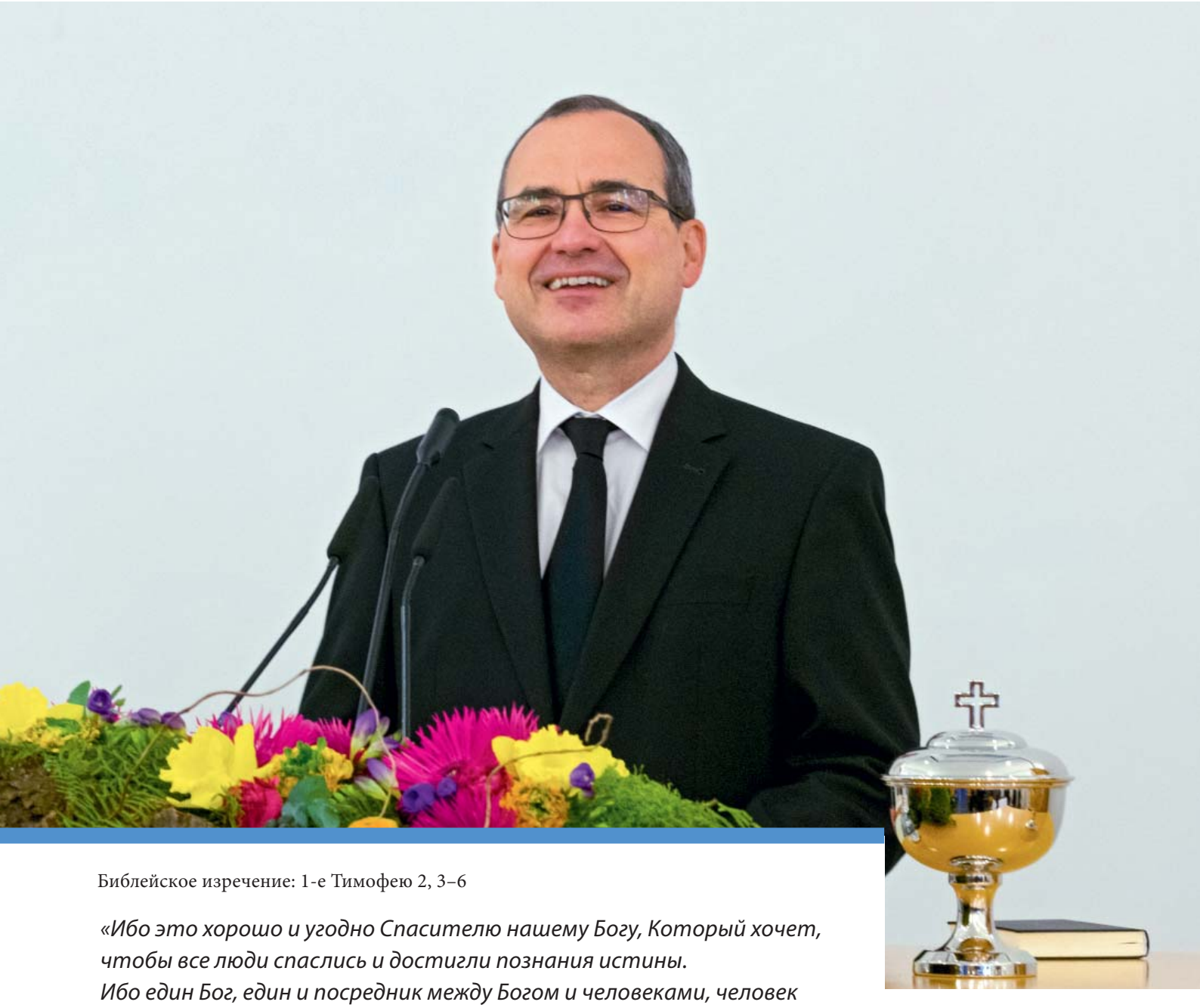

Библейское изречение: 1-е Тимофею 2, 3–6

«Ибо это хорошо и угодно Спасителю нашему Богу, Который хочет, чтобы все люди спаслись и достигли познания истины. Ибо един Бог, един и посредник между Богом и человеками, человек Христос Иисус, предавший Себя для искупления всех. Таково было в свое время свидетельство».

Спасение для всех людей

Сердечно возлюбленные братья и сестры, я очень благодарен Богу за то, что это богослужение может состояться – пусть даже не так, как планировалось изначально. Но все же Бог нашел способ, чтобы мы могли собраться сегодня вместе. В настоящее время мы понимаем, что многое вышло из-под контроля. Это неприятно. У нас нет выбора, кроме как постоянно приспосабливаться. Но одно определенно остается под нашим контролем: наши отношения с Богом. Господь Иисус сказал, что никто не может вырвать Его овец из Его рук. Павел сказал: «Ничто не может отлучить нас от любви Бога». Наши отношения с Богом зависят только от нашей воли. Будь то коронавирус, болезнь, смерть или что-то еще – ничто не может отлучить нас от нашего Бога, если мы хотим оставаться верными Ему. Это наше утешение, дорогие братья и сестры. Наши отношения с Богом находятся под контролем. И если я решу: «Что бы ни случилось, я останусь верным», – то и вирус в этом ничего не сможет изменить. Это зависит только от нашей воли. Давайте будем тверды в своем решении оставаться верными Господу до конца.

Когда я искал библейское изречение для сегодняшнего богослужения, мне пришла мысль служить этим словом из 1-го послания к Тимофею.

Да, у меня были некоторые сомнения: не так-то просто иметь дело с посланиями к Тимофею, также известными как пастырские послания. С одной стороны, потому что нет единого мнения о том, кто на самом деле их написал. Одни говорят, что сам апостол Павел, как это и написано в послании. Другие эксперты утверждают, что это абсолютно невозможно, что кто-то другой написал это намного позже, сославшись на апостола Павла, на его учение, на его авторитет, чтобы бороться с лжеучениями. Я не знаю, кто это написал. Если я однажды обрету милость и мне будет дано встретиться с Павлом, я спрошу его. Для нас важно, что послание к Тимофею является частью Священного Писания. Мы верим, что тот, кто написал его, был вдохновлен Святым Духом. Мы верим, что это послание, как и все Священное Писание, необходимо читать и толковать в свете Святого Духа. Такова наша позиция по этому поводу.

Это относится как к вопросу авторства, так и к содержанию. Первое послание к Тимофею содержит ряд высказываний, по которым видно, что они сформированы знаниями и условиями жизни автора – кем бы он ни был. Всё это не обязательно следует рассматривать как вечно действующую истину Бога. Например, там сказано, что Тимофей болен, потому что пьет только воду. Он должен пить больше вина, это полезно для желудка (ср. 1-е Тимофею 5, 23). Рабам он говорит, что они должны быть послушными, продолжать хорошо служить и почитать господ своих (ср. 1-е Тимофею 6, 1–2). Павел всегда говорил о грешном Адаме (ср. Римлянам 5, 12–19), что мы должны победить ветхого Адама и стать новым Адамом. А здесь автор говорит, что Адам на самом деле невиновен: сам он ничего бы не сделал, это Ева, жена, была виновата и прельщена. Она может быть спасена, только если родит детей (см. 1-е Тимофею 2, 14–15).

Я полагаю, мы все согласны с тем, что эти утверждения нельзя рассматривать как вечно действующую Божественную истину. Но не беспокойтесь: наше библейское изречение сегодня – это Божественная истина. Оно определенно исходит от Святого Духа, потому что согласуется с содержанием всего Нового Завета.

Здесь говорится, что мы должны молиться о спасении всех людей, потому что Бог хочет, чтобы все люди спаслись. У нас нет проблем с этим. Это определенно соответствует Евангелию. Бог хочет, чтобы все люди обрели спасение и спаслись через веру в Иисуса Христа. Господь Иисус, Сын Божий, пришел на землю к иудеям, избранному народу, чтобы предложить им спасение. Но Он быстро дал понять, что это относится не только к евреям. Он также был и для самарян. Вот это было проблемой для евреев. Для них самаряне были смешанным народом, который они презирали. Но Иисус сказал, что они тоже могут обрести спасение. А позже Он прояснил, что язычники, не евреи, тоже могут обрести спасение. Он послал Петра к Корнилию. Все могут обрести спасение в Иисусе Христе: иудеи, самаряне, а также язычники.

Он также дал понять, что не только добрые и праведные, но и грешники, такие как прелюбодейка или взяточники – вспомним Закхея – могут обрести в Нем спасение. Это было действительно тяжело. Такой коррумпированный человек может найти спасение в Иисусе Христе? И злодеев, как тот убийца на кресте, Он не исключал. Он даже молился о спасении тех, кто вот-вот собирался убить Его. Он действительно пришел для всех: и для хороших, и для плохих. Происхождение тоже не имело значения.

Он пришел для живых; однако после Своей смерти Он также спустился и к мертвым в потусторонние пределы и провозгласил спасение и там. Им Он тоже сказал, что они могут быть спасены. Итак, Он пришел также и для мертвых, для усопших. Бог действительно хочет, чтобы все люди могли обрести спасение. В этом мире и в мире ином.

Он действительно пришел для всех: и для хороших, и для плохих.

По сути здесь говорится, что есть только один путь к спасению – и это вера в Иисуса Христа. Это тоже соответствует Евангелию. Сам Иисус Христос сказал: «Я есмь путь [...]; никто не приходит к Отцу, как только через Меня» (От Иоанна 14, 6). Более понятно и не скажешь, и все же не все христиане с этим согласны. Есть различные мнения. Одни говорят: «Но людей, которые умерли и не верили в Иисуса или никогда не слышали о Нем, Бог тоже должен спасти». Другие говорят: «Но тем, кто делал добро, Бог тоже дарует милость в самом конце, на Страшном суде». Третьи: «Но те, кто верил в Бога – хороший еврей, хороший мусульманин, – которые действительно верили в Него, к таковым Бог тоже будет милостив». Есть много и других мнений, и мы уважаем их. Но как апостолы Иисуса Христа мы не можем это так проповедовать. Мы придерживаемся следующего: есть только один путь, ведущий к Богу, который был дан нам, людям, для того, чтобы обрести спасение; и это Иисус Христос. Тот, кто хочет войти в Царство Божье, должен веровать в Иисуса Христа и следовать за Ним.

Фото: НАЦ Южная Германия

Мы верим, что проповедь Евангелия может коснуться даже самого худшего человека. Он может обрести веру и быть подвигнут на перемены.

У нас нет проблем с этим, потому что мы верим, что спасения можно достичь и в мире ином. Евангелие проповедуется и в мире ином. Там также совершаются таинства для душ. И будет Тысячелетнее Царство мира. Тогда у каждого человека будет возможность услышать о Евангелии и встретиться с Иисусом Христом. Тогда каждый человек сможет достичь познания, что Он есть путь к спасению, принять решение в Его пользу и следовать за Ним. Как новоапостольские христиане, мы очень последовательны в этом. Мне это нравится. Мы верим, что спасение возможно только через Иисуса Христа: здесь, в мире ином, и затем в Тысячелетнем Царстве мира. Таково наше убеждение: Иисус Христос умер за всех. Он хочет, чтобы у всех была возможность последовать за Ним и таким образом достичь спасения. Это Бог. Он хочет, чтобы все люди спаслись через веру в Иисуса Христа.

Нас призывают молиться о спасении всех людей, и мы это делаем. Мы молимся о спасении живых и молимся за усопших, чтобы они тоже обрели спасение в мире ином. Мы просим за всех людей. Мы выражаем тем самым, что верим во всемогущество, в силу Евангелия и доверяем силе Божьей любви. Действительно все люди могут быть спасены через веру в Иисуса Христа, через проповедь Евангелия; даже самый отъявленный грешник. Когда мы говорим, что молимся о спасении всех людей, тем самым выражаем следующее: мы верим, что проповедь Евангелия может коснуться даже самого худшего человека. Он может обрести веру и быть подвигнут на перемены. Он может отвратиться от зла, прийти к Богу, покаяться и следовать за Господом Иисусом. Это выражает наша молитва, когда мы молимся: «Господь, даруй милость всем людям!» Таким образом мы свидетельствуем, что верим в то, что любовь Иисуса Христа так велика, а слово Божье настолько действенно, что все это возможно. Это одно. Наша молитва.

Наша молитва также является выражением нашей любви к ближнему. Мы верим не только в действенность Евангелия. Мы верим не только в силу Божьей любви. Мы любим людей! Мы хотим, чтобы они достигли спасения, которого достигли мы. Мы хотим, чтобы они тоже могли получить то, что Бог хочет дать нам. Без оговорок. Мы не такие, как те работники в винограднике из притчи Иисуса, пришедшие раньше других и желавшие получить больше, чем те, кто работал всего один час. Нет, мы молимся за всех людей, чтобы они получили то же, что и мы. Мы не ожидаем от них, чтобы они так же

долго сохраняли верность, чтобы они так же страдали, как страдали и мы, чтобы они переживали то, что пришлось пережить нам. Нет! Главное, чтобы они веровали в Иисуса Христа и родились свыше от воды и Духа. Тогда они получат именно то, что получим и мы.

Мы также не хотим быть больше других. Как брат блудного сына, который просто хотел быть больше, чем его брат. Нет, мы молимся за всех людей. Все они должны достичь спасения. Мы также не ожидаем, что они станут такими же и будут жить так же, как мы. Они должны родиться свыше и жить своей верой – в своем культурном окружении, в своем времени, в своих жизненных обстоятельствах. Им не обязательно делать то, что делаю я. Главное, что они следуют за Иисусом Христом. Это наша любовь к людям. Мы молимся за всех людей, чтобы они достигли спасения.

Здесь, в 1-м послании к Тимофею, есть известный стих: «Итак прежде всего прошу совершать молитвы, прошения, моления, благодарения за всех человеков, за царей и за всех начальствующих, дабы проводить нам жизнь тихую и безмятежную во всяком благочестии и чистоте» (1-е Тимофею 2, 1–2). Так что мы должны молиться и за власть имущих, в то время это был император. Это тоже трактуется по-разному. Лично у меня нет проблем с этим стихом. Это было традицией. Иеремия уже тогда от имени Бога просил узников Вавилона молиться за тех, кто держал их в плену. Они должны были молиться за город, в котором они жили. Если в нем все хорошо, то и у евреев тоже.

Пророк хотел этим сказать, что только потому, что они были евреями и верили в Бога, им не будет лучше, чем остальному городу. Они должны быть солидарны со всеми людьми. Когда окружающим их людям было плохо, то и верующим тоже было плохо; у окружающих все было хорошо, и у верующих все было хорошо. Здесь вновь эта мысль находит свое выражение: если у населения все хорошо, то и у вас тоже все хорошо. Когда населению плохо, то и вам тоже плохо. Мы видим это сегодня. Мы – христиане, верующие люди, но наши дела обстоят так же, как и у других. Вот что стоит за этим.

Но это простирается гораздо дальше и тоже имеет какое-то отношение к призыву Иисуса любить своих врагов. Если автор послания пишет, что за императора следует молиться, нужно знать, что христиане преследовались именно власть имущими. Они преследовались евреями, но также и римлянами, потому что в их глазах они были политически опасными. Они не признавали императора богом. Они принимали его как правителя,

АПОСТОЛ ХЕЛЬГЕ МУЧЛЕР:

Апостол Мучлер (Северная и Восточная Германия) сказал в своем дополнении к проповеди, что он размышлял о письме Апостола Павла к римлянам, где говорится: «Что ни смерть, ни жизнь, ни Ангелы, ни Начала, ни Силы, ни настоящее, ни будущее, ни высота, ни глубина, ни другая какая тварь не может отлучить нас от любви Божией» (Римлянам 8, 38–39). Он задал вопрос, а как мы воспринимаем своего ближнего, который, возможно, недоброжелателен к нам: «Также и его ничто не может отлучить от любви Божьей, которая действует или должна действовать через меня?» По его словам, он молится о том, чтобы Бог дал нам сил желать спасения для всех людей и молиться за всех их. Мы никогда не должны бояться исповедовать свою веру: «Ибо всякий, кто исповедует Его, Иисуса Христа, того исповедует и Он».

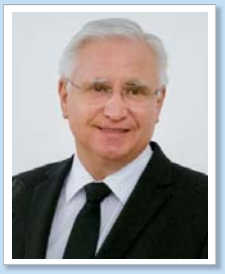

ОКРУЖНОЙ АПОСТОЛ ВОЛЬФГАНГ НАДОЛЬНЫЙ:

Окружной Апостол Надольный (Берлин-Бранденбург) признался в начале своей сопроповеди, что не может постичь этой безграничной любви Бога. Как быстро нам, людям, вновь и вновь приходят в голову плохие мысли о ближнем. При этом пусть будет так: «Разве это не должно быть нашим требованием к самим себе? Тот, кто видит меня, видит частичку Христа. Конечно, не такого совершенного, как Господь. Но это все же должно быть нашим требованием!» Верующие подобны указателям на Христа: «Если бы указатель сегодня указывал в одном направлении, а завтра – в другом, то что это был бы за указатель?» Он призвал братьев и сестер не давать поворачивать себя, и проиллюстрировал это ярким примером: «Мимо указателя порой пробегает собака... но это не значит, что указатель тут же упадает. Он стоит. Он указывает путь».

но не как бога. Однако римский император хотел, чтобы его почитали как бога. Итак, христиан преследовали. А здесь говорится, что христиане должны молиться за римлян. Согласно Христу это значит: также молитесь за тех, кто зол по отношению к вам. Действительно молитесь за всех людей, в том числе и за тех, кто вас преследует. Еще одна деликатная мысль: когда я молюсь за императора, это выражает то, что император тоже подчиняется всемогуществу Бога...

Так что мы молимся и за спасение тех, кто не расположен к нам по-доброму. Мы молимся за своих врагов.

Мы также знаем, как они могут обрести спасение: через познание истины, через познание Иисуса Христа. Поэтому я не могу просто молиться: «Дорогой Бог, спаси их всех». Тогда Бог отвечает: «Ты прав, но ты же знаешь, что надо делать. Они должны услышать Евангелие и прийти к вере и познанию истины; и вот тогда ты востребован. Молитва – это хорошо, но нужно нечто большее: ты должен молиться и трудиться». Когда мы молимся о спасении людей, мы также просим у Бога мужества быть исповедующими Евангелие и провозглашать его, чтобы все люди могли его слышать. Иначе они не могут быть спасены. Мы должны молиться очень конкретно: «Боже, дай мне мужество исповедовать себя христианином. Дай мне мужество говорить о Христе». Прекрасно, если перед другими христианами мы исповедуем и говорим о Нем. Это не проблема. Но мы также должны уметь без страха и стеснений, совершенно открыто сказать: «Мы христиане», когда говорим с евреем, мусульманином или атеистом. Иногда нас одолевают сомнения, потому что мы говорим себе: «Он ведь не верит в это». Как же так? Вам не нужно проповедовать Христа, просто скажите: «Я христианин, и как христианин, я вижу это вот так, и я бы сделал это следующим образом». Сегодня через социальные сети о людях известно всё. Почти всё. Знают ли другие, что ты христианин? Давайте просто, без стеснений исповедовать Христа! Мы молимся: «Господи, дай мне мужество быть истинным исповедником Христа, чтобы все люди услышали Евангелие!»

Идем дальше: «Господи, помоги мне! Позволь мне быть читаемым письмом Христовым!» Это также часть молитвы о спасении всех людей. Глядя на мою жизнь, люди должны видеть, что я твердо верю в Бога, Ему доверяю и Его люблю. Тогда мне не нужно много говорить, потому что это видно. Господь Иисус сказал, что мы должны непрестанно молиться. Это тоже важно. Мы не должны терять мужества, потому что думаем, что это никого не интересует и вообще не воспринимается. Будем же неутомимыми исповедниками и свидетелями Иисуса Христа! Ты действительно знаешь, что никто не воспринимает это? Однажды, может быть, мы узнаем, что оказали большую помощь кому-то, кого мы даже не замечали, но он воспринял нас, и через наше исповедание, наш пример, наши действия и поступки мы были письмом Христовым, которое он смог прочитать; и это ему помогло. Будь то здесь и сейчас, в мире ином или в Тысячелетнем Царстве мира – мы помогли. Давайте наберемся терпения! Будем же исповедовать Христа, будем читаемым письмом Христовым для всех людей. Давайте будем продолжать так поступать, даже если нам кажется, что никто это не воспринимает. Это не будет напрасным.

Мы молимся о спасении всех людей, потому что знаем: чтобы достичь его, они должны родиться свыше от воды и Духа. Это совершается через апостольство. Чтобы люди могли сегодня достичь полного спасения, нужна Церковь Христова, необходимо апостольское служение. И вот еще: какая польза была бы от того, что мы молимся о спасении всех людей, если бы апостолы больше не могли выполнять свою работу, если бы больше не было Церкви Христовой? Таким образом, эта молитва о спасении ближнего связана с молитвой за апостольство и Церковь, а также с активным сотрудничеством и поддержкой апостолов в их работе.

И последнее: когда мы молимся о спасении всех людей, это очень тесно связано с мыслью: «Господь, приди скорее!» Не потому, что я хочу избежать всего, чтобы, наконец, быть искупленым, а потому, что чем быстрее придет Господь, тем быстрее Он сможет установить Свое Царство мира на земле, в котором Евангелие, наконец, будет свободно возвещено всем людям. Это наша наивысшая мотивация: «Господь, приди скорее, чтобы можно было начать следующий этап в плане спасения, чтобы Евангелие, наконец, стало доступно всем людям».

Это наше поручение, дорогие братья и сестры. Бог хочет спасти всех людей. Он хочет дать каждому человеку возможность познакомиться с Евангелием, принять решение в пользу Иисуса – в вере и следовании – и тем самым быть искупленным. У Бога есть все возможности, а мы Его инструменты. Мы молимся о спасении людей в этом мире и в мире ином – безоговорочно и без колебаний. ■

ОСНОВНЫЕ МЫСЛИ:

Бог хочет, чтобы все люди спаслись через веру в Иисуса Христа. Мы ходатайствуем за всех людей, живых и мертвых. Мы хотим внести свой вклад в их спасение своим свидетельством в слове и деле.

Фото: архив

ДАТА РОЖДЕНИЯ: 24.03.1965 г.
ПРОФЕССИЯ: коммерческий директор
АПОСТОЛ с 1 апреля 2018 г.
РЕГИОН ДЕЯТЕЛЬНОСТИ: Соединенное Королевство Великобритания, Ирландия, Эстония

АПОСТОЛ ДЭВИД ХЕЙНС

Быть помощником в деле Господа

На богослужении нашего Первоапостола 28 февраля Апостол Хельге Мучлер был назначен помощником Окружного Апостола региональной церкви Северная и Восточная Германия. В своем обращении Первоапостол повторил слова Апостола Мучлера, который сказал, что возьмет на себя эту большую ответственность из любви к Богу и своему Окружному Апостолу.

Это показывает нам, что любовь является важной мотивацией в желании помочь, и поэтому, любя Бога и наших ближних, мы все можем быть помощниками в деле Господа. Бог возлюбил нас прежде создания мира. Он показывает нам это во многих отношениях и различными способами. Хорошо, если мы найдем время, чтобы поразмышлять о Его дарах любви. Чем больше мы это делаем, тем больше у нас будет мотивация ответить ему на любовь, служа ему в радости и преданности (Псалом 99, 2).

Фото: НАЦ Северная и Восточная Германия

Давайте будем помогать своему ближнему из любви. Было бы хорошо, если бы мы немного меньше сосредотачивались на собственных заботах и проблемах, но больше обращали внимание на проблемы других. Если каждый в своей общине сделает это, то мы оправдаем образ нашей церкви и община станет местом, где каждый будет чувствовать себя как дома, окруженным заботой.

На панихиде по нашему брату из церкви одна знакомая со слезами на глазах сказала, что этот брат, будучи сам тяжело больным, снова и снова при каждой встрече спрашивал ее, как у нее дела. Он делал это не только для того, чтобы быть вежливым, – она чувствовала, что ее благополучие важно для него и что он действительно заботился о ней. В этот момент он обращал на нее все свое внимание. Простая, но сердечная и настоящая забота о других может быть мощным источником утешения и помощи.

В нашей жизни будут времена, когда мы будем теми, кто нуждается в помощи. В таких ситуациях давайте будем смиренно и с благодарностью просить о помощи. Важно, чтобы мы в полном смирении приняли помощь, которую наш Небесный Отец дает через тех, кого Он послал. Позволим великому «Помощнику» нам помочь.

Дэвид Хейнс

Фото: © Jan – stock.adobe.com

РАЗМЫШЛЕНИЕ – СЛЕДОВАНИЕ

Вечной жизни свет...

Свет – драгоценный дар Создателя. Это было большим шагом в культурном развитии человечества, когда оно научилось обращаться с огнем и светом. Теперь люди могли готовить, топить и освещать. Только в последние 150 лет человеку удалось создать искусственный свет. За тысячелетия до этого человек получал огонь от пламени естественного происхождения, вызванного ударами молнии или извержениями вулканов. Позже люди научились сами разводить огонь. Сосновая лучина родом из того времени. Пропитанный смолой кусок дерева горел в течение нескольких минут. Факелы – несколько часов. Домашний очаг, простой костер тщательно оберегались.

Каменные чаши, наполненные животным жиром, освещали жилища людей. Позже этот свет был усовершенствован фитилем. Используя свечи, масляные и газовые лампы, люди получили возможность продлевать день, привносить свет в темноту. Лишь в 1879 году электрическая лампа накаливания стала практически пригодной. С тех пор люди изобретают новые формы света: люминесцентные лампы, галогенные лампы и, наконец, светодиодные и лазерные источники света.

Сегодня мы, люди, можем по ночам погружать большие города и даже целые регионы в яркий свет. Практически круглые сутки мы можем работать, делать покупки и развлекаться. Но даже здесь не все то золото, что блестит. Мы нарушаем ритм дня и ночи на земле с соответствующими последствиями для людей и животных. Это тоже стоит однажды осветить.

Обратимся к совершенно иного рода «свету», свету познания. Такой свет быстро озарил первых людей после грехопадения: они заметили, что наги. Вскоре они на собственном ребенке познали, что значит смерть. Но и в эти темные времена Бог пролил яркий свет. Он обетовал Мессию, Который затем Своим ярким светом изгнал тьму греха.

Но снова и снова люди понимали, что им не хватает светлых моментов в жизни. Они замечали, насколько редко знание и разум влияли на их мысли и действия. Автор 89-го псалма хорошо осознавал этот недостаток: «Научи нас так счислять дни наши, чтобы нам приобресть сердце мудрое» (стих 12). Мы, люди, не только изобрели солнцезащитные очки и темные стекла, чтобы блокировать свет, – мы разработали множество методов, чтобы не допустить к себе беспристрастный свет вечности. Мы чемпионы мира по вытеснению, мы строим фантастические воздушные замки, а затем верим в их существование и хотим ни о чем не беспокоиться, жить беззаботно.

Мари Шмаленбах, жена вестфальского пастора, написала стихотворение об этом свете из вечности: «Пусть прольет небосвод вечной жизни свет». Иисус Христос – это тот Свет, Который помогает нам здесь, на Земле, отличать малое и незначительное от большого и важного. Но Он проливает свет также и на будущее, которое Он обещал Своим последователям. И Он провозглашает милость и милосердие, доступ к спасению для всех людей. В том числе для усопших.

«Озари нас в мире этом, будь нам силой и советом, радостью побед».

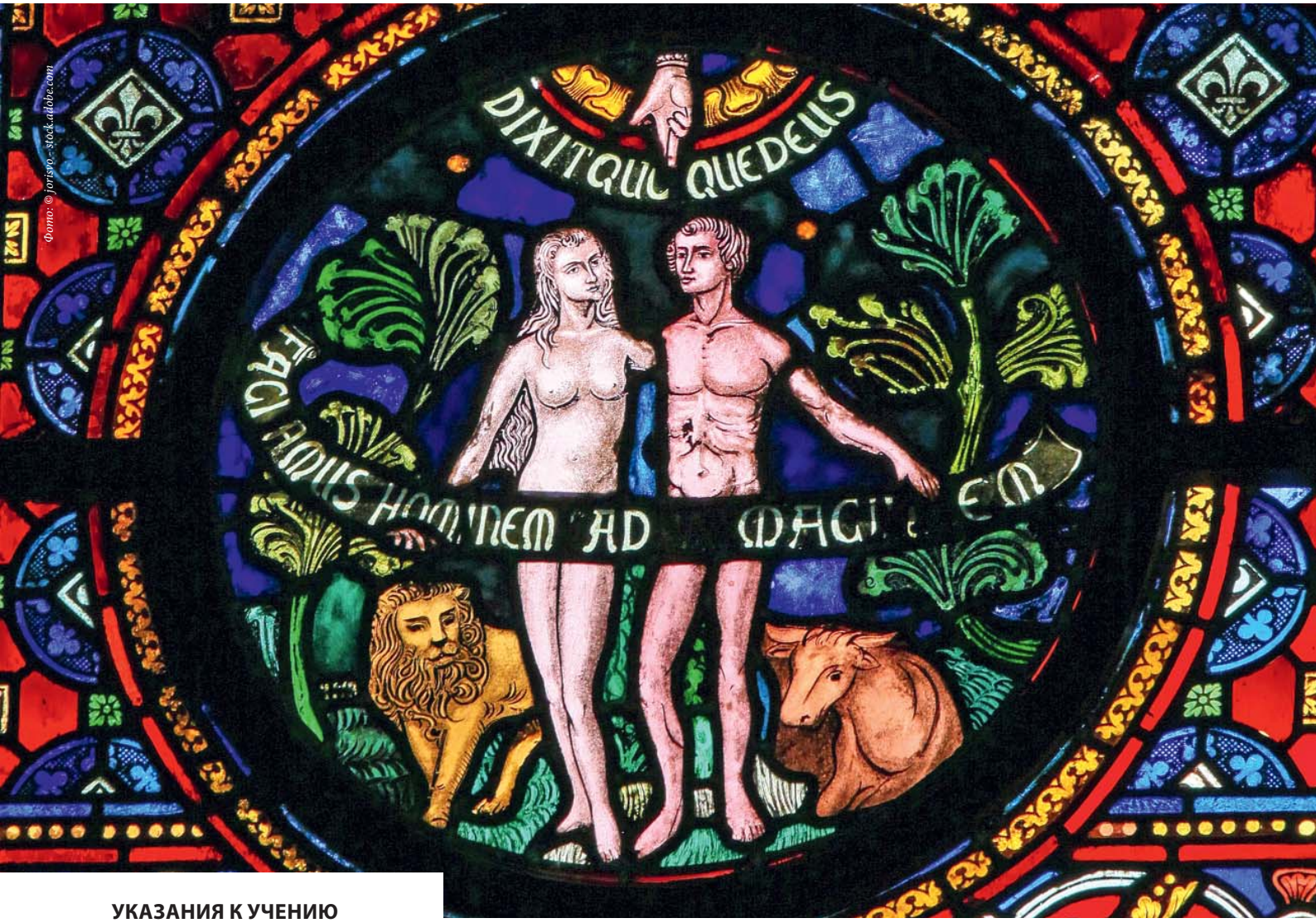

Фото: © jorisvo - stock.adobe.com

Мужчина и женщина как подобие Бога (часть 1)

Учебное пособие Собрания Окружных Апостолов объясняет и дополняет положения Катехизиса о богоподобии человека в отношении равенства мужчины и женщины. Мы публикуем его в двух частях. Первая часть посвящена двум библейским рассказам о сотворении мира как наиболее важной теологической основе. Во второй части будут изложены поучительные выводы.

В Катехизисе Новоапостольской церкви (КНЦ) сказано, что человек является подобием Божьим, и при этом подчеркивается: «Мужчина и женщина в одинаковой мере являются подобием Божьим, в этом смысле они равны по своей сути. Они были созданы не только друг с другом, но и друг для друга. Им был дан один и тот же наказ: "владычествовать" над землей, то есть обустраивать и сохранять ее» (КНЦ, п. 3.3.2). В Катехизисе тема «Мужчина и женщина как подобие Божье» рассматривается лишь кратко. Ниже будут представлены дополнительные разъяснения по этой важной теологической взаимосвязи. При этом следует иметь в виду, что утверждение о человеке как образе Бога (Imago Dei – лат. «образ Божий») имеет решающее значение для понимания человеком самого себя и своей задачи в рамках творения. Кроме того, богоподобие может быть понято как важнейшая библейская основа человеческого достоинства, то есть равнозначности и равенства всех людей, независимо от пола. В дальнейшем будут более подробно рассмотрены те библейские тексты, в которых речь идет о богоподобии человека вообще и основанном на этом отношении мужчины и женщины. На основании библейских исследований во второй части будут разъяснены положения Катехизиса.

Оба рассказа о сотворении мира, которые можно найти в Бытие 1, 1 – 2, 3 и 2, 4–25, являются наиболее важным теологическим основанием для того, чтобы говорить о человеке как о творении. Если первый рассказ о сотворении мира кажется скорее абстрактным, то второй рассказ из Бытия 2, 4–25, который мы рассмотрим более подробно, носит явно повествовательный характер.

Первый рассказ о сотворении мира

Утверждение, что человек есть образ Бога, основано на Бытии 1, 26–27. Кроме того, в Бытии 5, 1–2 и Бытии 9, 6 говорится о богоподобии человека. Исследователь Ветхого Завета Андреас Шюле отмечает, что «образ Бога – возможно, наиболее влиятельная концепция Ветхого Завета с точки зрения истории»[1]. В первом рассказе о сотворении мира (Бытие 1, 1 – 2, 3) Бог показан как Тот, Кто за шесть дней, то есть за шесть периодов времени организовывает или упорядочивает реальность лишь Своим Словом. Показано, что все сущее обязано Слову Божьему. На заключительном этапе творения, на шестой день, сначала на земле создаются животные (Бытие 1, 24–25). А после, когда появились различные животные, Бог приступил к сотворению человека: «*И сказал Бог: сотворим человека по образу Нашему, по подобию Нашему; и да владычествуют они над рыбами морскими, и над птицами небесными, и над скотом, и над всею землею, и над всеми гадами, пресмыкающимися по земле. И сотворил Бог человека по образу Своему, по образу Божию сотворил его; мужчину и женщину сотворил их. И благословил их Бог, и сказал им Бог: плодитесь и размножайтесь, и наполняйте землю, и обладайте ею, и владычествуйте над рыбами морскими, и над птицами небесными, и над всяким животным, пресмыкающимся по земле*» (Бытие 1, 26–28).

Сотворение человека отличается от всего остального. Это проявляется уже в том, что здесь не нейтрально сказано «Да будет…», как в случае с другими творениями, а скорее в форме самообращения: «Сотворим человека…». В догматической традиции эта фраза интерпретируется как ссылка на триединую сущность Бога: три Божественных Личности в равной степени являются Творцами (ср. КНЦ, пп. 2.4.1 и 3.2.1). Призыв Бога к Самому Себе сотворить человека расширяется и как бы усиливается тем, что Бог ставит Себя в непосредственное отношение с человеком, потому что он должен быть «образом», «подобием Нашим». Таким образом, Бог ставит Себя в неразрывные отношения с человеком, и человек находится в столь же неразрывных отношениях с Богом.

Важным следствием богоподобия человека является наказ владычествовать над созданным миром – животными и всем остальным творением. «Можно предположить, что это должно быть правление, которое соответствует упорядоченному и сохраняющему деянию Бога и которое не узаконивает никакую человеческую тиранию над миром»[1]. Человек представляет Бога в Его творении и, как образ Бога, являет Его сущность в мире и пред всеми созданиями. Он «представитель Бога на земле» и «хранитель творения». Псалом 8, 6–7 пытается выразить особенность человека по отношению к остальному творению следующими словами: «*Не много Ты умалил его пред Ангелами: славою и честью увенчал его; поставил его владыкою над делами рук Твоих; все положил под ноги его*».

Затем в Бытие 1, 27 описывается, как Бог создает человека «по образу Своему» как «единицу множественного числа мужчины и женщины»[2]. Во-первых, термин «мужчина» используется как видовой термин и обретает свою содержательную конкретизацию через биологическую спецификацию «мужчина и женщина». К человеку, созданному по образу Бога, принадлежат оба пола с самого начала и субстанционально. «Мужчина и женщина в совокупности отражают величие Бога, вместе продолжают творение Бога. [...] Он (человек) имеет только Бога над собой. Таким образом, он находится посередине между Богом и миром»[3]. Мужчина или женщина, то есть «человек», в равной степени являются подобием Бога, оба находятся в идентичных, то есть непосредственных и безусловных отношениях зависимости от Бога. Следовательно, мужчина и женщина выполняют один и тот же созидательный наказ,

а именно: «владычествовать» и представлять Бога в творении. Кроме того, «единица множественного числа» указывает на то, что человек в эгоцентричном и самоизолированном состоянии не может по-настоящему реализовать свою человеческую сущность, то есть богоподобие. Эта единица становится «конкретной во взаимном переходе на ты»[2]. Итак, мужчина и женщина принадлежат друг другу, потому что человек с самого начала создан для сообщества.

Мужчина и женщина благословляются Богом, к ним обращаются и дают повеление: «*Плодитесь и размножайтесь, и наполняйте землю, и обладайте ее*». Людям велено размножаться, чтобы иметь возможность выполнять поручение представлять Бога в творении в историческом развитии. Шюле указывает, что несколько агрессивную терминологию в Бытии 1, 28 («обладайте ею») следует читать в контексте Бытия 9, 6–12: человек должен «предотвращать и сдерживать распространение насилия»[1].

Терминология Бытия 1, 27–28 снова используется в Бытии 5, 1–2 и, так сказать, рассматривается как предпосылка исторического развития: «*Вот родословие Адама: когда Бог сотворил человека, по подобию Божию создал его, мужчину и женщину сотворил их, и благословил их, и нарек им имя человек, в день сотворения их*».

Сначала обращается внимание на сотворение человека и еще раз подчеркивается, что он был создан как образ Бога, мужское и женское. Мужчина и женщина получают от Бога наименование «человек» и наказ размножаться. То, что человек следует этому наказу, размножается и формирует доверенный ему мир, в дальнейшем отчетливо показано в форме генеалогического списка (Бытие 5, 3–32).

Подводя итог, можно сказать, что не только разнополость человека, но и равноценность мужчины и женщины основана на созидательной воле Бога. Оба пола вместе – это образ Бога, отмеченные одинаковым достоинством. Согласно Книге Бытия 1, подчинение женщины мужчине противоречит творению как не богоугодное, и не является частью доброго творения Бога.

Второй рассказ о сотворении мира

В то время как первый рассказ о сотворении мира рассматривает мир в целом и делит его создание на шесть эпох, второй рассказ о сотворении мира (Бытие 2, 4 – 25) принимает форму истории с действующими лицами, которые реагируют друг на друга. Шюле подчеркивает, что изложение первого рассказа о сотворении мира хотя и является самостоятельным, но ждет «продолжения». Это «продолжение» представлено вторым рассказом о сотворении мира, хотя он был написан раньше и происходит из другой традиционной линии. Оба рассказа о сотворении мира не изолированы друг от друга, а объединены друг с другом в новую единицу. «История Эдема» понимается как комментарий, углубление, а также корректировка истории о сотворении всего живого в целом и человека в частности[1].

Вот отрывок из Библии о сотворении человека, который в дальнейшем будет рассмотрен более подробно:
«*[7] И создал Господь Бог человека из праха земного, и вдунул в лице его дыхание жизни, и стал человек душею живою. ... [18] И сказал Господь Бог: не хорошо быть человеку одному; сотворим ему помощника, соответственного ему. [19] Господь Бог образовал из земли всех животных полевых и всех птиц небесных, и привел к человеку, чтобы видеть, как он назовет их, и чтобы, как наречет человек всякую душу живую, так и было имя ей. [20] И нарек человек имена всем скотам и птицам небесным и всем зверям полевым; но для человека не нашлось помощника, подобного ему. [21] И навел Господь Бог на человека крепкий сон; и, когда он уснул, взял одно из ребр его, и закрыл то место плотию. [22] И создал Господь Бог из ребра, взятого у человека, жену, и привел ее к человеку. [23] И сказал человек: вот, это кость от костей моих и плоть от плоти моей; она будет называться женою: ибо взята от мужа. [24] Потому оставит человек отца своего и мать свою и прилепится к жене своей; и будут одна плоть. [25] И были оба наги, Адам и жена его, и не стыдились.*»

В стихе 7 говорится, что человек был сотворен Богом из праха. Подобно гончару, Бог создает фигуру из земли. Обозначение Адам «здесь не имеет гендерного подтекста, а просто обозначает «протопласт» (греч. prōtos – первый; plastós – вылепленный, образованный). Слово «Адам» указывает на «адамах», землю, почву, из которой был создан человек. Примечательно, что понятие богоподобия, которое в Бытие 1, 27–28 имеет фундаментальное значение в сотворении человека, здесь отсутствует. Однако есть явный эквивалент этому в том, что Бог дует на человека, чтобы дать ему дыхание жизни. Фигура, которую Бог создал из земли, получает дыхание жизни непосредственно от Него. Бог обращается с человеком предупредительным, даже интимным образом, так, как Он не делал ни с одним из других творений. «Дыхание жизни», которое получает формованная глина, не только приводит к физической активности, характерной для животных, но и создает предпосылки для его персонификации. Дыхание жизни – это в то же время дыхание Бога и, следовательно, основа уникальности человека внутри творения. Таким образом, «в эдемской истории сотворение человека также помещено в контекст богоподобия»[1]. Особое положение человека, его поручение представать в качестве «образа Бога» внутри творения, также выражается и во втором рассказе о сотворении мира. Человек становится «душею живою»,

тем, кто может и должен формировать свое окружение: «*И взял Господь Бог человека, и поселил его в саду Едемском, чтобы возделывать его и хранить его*» (Бытие 2, 15). «Возделывать» и «хранить» – это конструктивная деятельность, которая возложена на людей; здесь присутствует четкая параллель с «владычеством» из Бытия 1, 26 и далее.

В стихе 18 выражается принцип, согласно которому человеческая жизнь всегда должна вестись в сообществе: «*Не хорошо быть человеку одному*». В буквальном переводе стих 18 звучит как «помощь как противоположность ему». Шюле указывает, что «противоположность» квалифицирует «помощь»: «Человек должен [...] иметь противоположность, которая не только "с" и "при" нем, но которая должна находиться с ним на одном уровне и в чьем присутствии Адам познает себя»[1].

После этого в 19-м стихе рассказывается о сотворении животных, которые так же, как и человек, были сделаны из земли/праха. Особенность человека внутри творения становится очевидной, когда Бог приводит к нему животных, чтобы наделить их именами. Человек дает имена животным и таким образом создает организационную систему в сотворенном мире. Но животные не могут составить человеку сообщество и дать помощь, которые действительно соответствуют ему (стих 20).

О том, кто соответствует человеку, кто является его противоположностью, говорится в 22-м и 23-м стихах. Противоположность создана не из земли, а из плоти человека. «Ребро», из которого создана женщина, является символом того, что тело человека и его противоположности имеют один и тот же склад и сущность. Физическое единство между человеком и его противоположностью подчеркивается следующим: «*Вот, это кость от костей моих и плоть от плоти моей; она будет называться женою: ибо взята от мужа*». Адам, человек, который обходился без какой-либо гендерной характеристики, в котором как бы заключен потенциал половой принадлежности, теперь может в соответствующей ему противоположности обозначить и распознать себя как мужчину, а другого, «жену», как женщину. Между ними существует физическое единство, они сделаны из одного и того же «материала». Идея иерархизации мужчины и женщины через творческое деяние Бога не имеет места в этом контексте. В стихе 23 человек скорее выражает свою радость, что теперь у него есть соответствующая ему противоположность.

В то время как в стихе 23 единство мужчины и женщины обосновывается одной и той же природой, стих 24 («*Потому оставит человек отца своего и мать свою и прилепится к жене своей; и будут одна плоть*») говорит о том, что единство мужчины и женщины возникает через «влечение», взаимное притяжение и зависимость друг от друга. Здесь делается ссылка на особое эмоциональное отношение, которое может возникнуть между представителями разных полов и которое более тесно, чем любые родственные отношения.

Хотя при сотворении мужчины и женщины в их отношениях нет иерархии, после истории о грехопадении (Бытие 3) в Бытии 3, 16 можно найти высказывание, которое учреждает или, по крайней мере, предполагает иерархические отношения между полами. Католический теолог Герман Стинглхаммер замечает по этому поводу, «что удаленность от близости Божьей снижает способность человека жить хорошо. Примерами тому являются страдания женщин во время родов [...] и нарушенные отношения между мужчиной и женщиной, которые выражаются господством мужчины над женщиной (ср. Бытие 3,16)».[2] Господство мужчины, о котором идет речь после грехопадения и которое можно рассматривать как следствие греха, находит свое первое непосредственное выражение в том, что Адам дает женщине имя: «*Ева, ибо она стала матерью всех живущих*» (Бытие 3, 20). Теперь женщина подчинена мужчине.

В Ветхом Завете есть ряд примеров, свидетельствующих о том, что богоподобие женщины – и, кстати, человека в целом – кажется, не играет роли. Грех и насилие настолько распространяются, что человек вообще не выполняет наказ, который он получил от Бога, потому что он совсем не осознает свое богоподобие. Человек, плененный грехом, не может сам по себе оправдать свое богоподобие, оно забыто. Таким образом, он не исполняет волю Божью, он провинился и его противоположность тоже.

Подводя итог, можно отметить, что во втором рассказе о сотворении мира также не упоминается о подчинении женщины мужчине. Согласно Книге Бытия, глава 2, человек изначально существует в одиночестве; он не разделен по половому признаку. У него нет противоположности, соответствующей ему. По этой причине Бог создал достойную и равноценную противоположность, чтобы преодолеть человеческое одиночество. Мужчина и женщина созданы друг для друга, чтобы поддерживать друг друга и поступать так, чтобы каждый мог вести богоугодную жизнь.

---

[1] *Шюле Андреас, Доисторический период (Бытие 1–11). – Цюрих, – 2009.*

[2] *Стинглхаммер Германн, Введение в теологию сотворения. – Дармштадт, – 2011.*

[3] *Хааг, Герберт, Рассказ о сотворении мира. В библейском лексиконе. – 2-е изд-е, – Айнзидельн, Фрайбург, Кельн, – 1968.*

[4] *Под «протопластом» здесь понимается архетипическая форма человека, которая еще не была дифференцирована с точки зрения половой принадлежности.*

ИЗ БИБЛИИ

Данная рубрика представляет собой дополнительный материал к теме, рассматриваемой в журнале для детей в рубрике «Читая Библию».

Дружба в Библии

Дружеские отношения в Библии ничем не отличаются от сегодняшних: они характеризуются глубоким доверием, но они также могут закончиться и разочарованием.

В ВЕТХОМ ЗАВЕТЕ дружба имеет такое же значение, как родство или СЕМЬЯ. Друг может быть кому-то даже ближе, чем биологический брат. Друг дает хорошие советы, понимает всё и всегда рядом. Ему можно ДОВЕРЯТЬ в любой ситуации и в любом бедственном положении. Вы одариваете друга, защищаете его жизнь и делитесь с ним хлебом и болью. Тем не менее Библия также рассказывает о том, что дружба может быть ПОД УГРОЗОЙ. Не всегда можно доверять своим друзьям. В то время как некоторые друзья подобны братьям, другие ведут к погибели: «Кто хочет иметь друзей, тот и сам должен быть дружелюбным; и бывает друг, более привязанный, нежели брат» (Притч 18, 25).

Когда друг отворачивается или даже становится ВРАГОМ, это большое страдание. Тогда больше не на что рассчитывать. ИОВ пережил, как друзья, которые хотели утешить его, стали противниками, преследующими его: «Гнушаются мною все наперсники мои, и те, которых я любил, обратились против меня. Зачем и вы преследуете меня, как Бог, и плотью моею не можете насытиться?» (Иов 19, 21–22).

ИИСУС называет своих УЧЕНИКОВ в НОВОМ ЗАВЕТЕ Своими друзьями, если они готовы следовать Его воле: «Вы друзья Мои, если исполняете то, что Я заповедую вам» (Ин 15, 14). ЛАЗАРЯ однозначно называют другом Иисуса, также и к его сестрам Марии и Марфе Иисус испытывал дружескую и исполненную любви привязанность. К ним Он регулярно возвращался, вел с ними доверительные беседы и заплакал, когда Ему показали могилу Его друга Лазаря. Иисус был предан одним из Его учеников и друзей. Он тем не менее доказал Своим друзьям Свою большую любовь тем, что отдал за них Свою жизнь.

Фото: ©Morphart Creations inc

Фото: © Robert Kneschke – stock.adobe.com

КАК ДЕТИ НАХОДЯТ ДРУЗЕЙ В ОБЩИНЕ

Кто пойдет со мной?

Типичное воскресное утро. Тим сонно сидит за столом для завтрака и никак не может прийти в себя. Отец хмыкает: «В чем дело, Тим? Разве ты не радуешься наступающему дню?» Тим остается мрачен. «Раньше я с нетерпением ждал, чтобы пойти в воскресную школу. Но с тех пор, как Филипп уехал, в церкви никого не осталось моего возраста. Я совсем один».

Родители, учителя и священнослужители прилагают много усилий, чтобы помочь подросткам обрести прочную основу веры, чтобы они продолжали посещать богослужения и жить своей верой после конфирмации. Но каковы правильные средства для этого? Создать подросткам большую свободу действий, чтобы они не чувствовали себя стесненными? При этом есть риск, что человек будет действовать произвольно. Тот, кто сам не живет своей верой подлинно, не предлагает молодежи поддержку и поэтому отвергается. Какой путь лучше? Научить детей как можно больше новоапостольскому вероучению, чтобы они могли сознательно принять решение в пользу веры?

Наша вера – это больше, чем учение. Она живет в отношениях. Дети, которые растут со сверстниками в общине, могут найти здесь близких друзей. А если в общине нет или мало детей или если они не смогли установить контакт друг с другом? Тогда детям нужны другие контактные лица, которых они с нетерпением ждут и с которыми они могут общаться. Эту роль могут играть учителя и священнослужители, а также братья и сестры в сотрудничестве с семьей и общиной.

Найти опору в общине

Ребенок проводит в общине около 60 часов в год. Этого времени едва ли достаточно, чтобы строить и поддерживать отношения. Так же, как для души недостаточно искать близости с Богом только во время богослужений, времени богослужения также недостаточно, чтобы установить жизнеспособные отношения с братьями и сестрами и найти надежное место в общине. Даже если ребенок с нетерпением ждет воскресной школы, хорошо общается с учителями и другими детьми и усваивает предлагаемые ему библейские истории, родители и община вместе могут сделать для ребенка гораздо больше, чем предложить ему один веселый час в неделю. Поэтому наша работа для детей не должна ограничиваться уроками, а должна способствовать отношениям: нам нужны прочные отношения между детьми, между детьми и учителями, учителями и родителями, родителями и общиной, общиной и детьми. Важно, чтобы родители, учителя и вся община осознавали одно: все они имеют одну и ту же цель.

Община должна доверять родителям, чтобы позитивно формировать своих детей, и точно так же родители должны доверять общине. Если все преследуют одну и ту же цель, возможности влияния можно объединить. Тогда дети испытывают, что их образцы для подражания в общине находятся на том же пути веры, что и их родители.

Научиться верить

Родители делают все возможное, чтобы подготовить детей к взрослой жизни. Это включает в себя привлечение детей к богослужениям взрослых. Дети должны учиться тому, что им нужно для взрослой жизни. Сами они еще не знают, каково это – быть взрослым. А взрослые не должны забывать, каково это – быть ребенком. Дети неимоверно быстро учатся новому. Но проходят годы, прежде чем они смогут следовать проповеди для взрослых. Душа взрослого человека может найти пищу и на богослужении, которое празднуется на понятном для детей языке. Вместо того, чтобы ожидать от детей, чтобы они выросли как можно быстрее, взрослые могут учиться вместе с детьми всю жизнь. Мы ставим своих детей в центр внимания, не рассматривая уроки и детские богослужения как средство того, чтобы взрослые могли спокойно праздновать свое богослужение. Дети и подростки являются полноправными членами общины и поэтому получают предложения, соответствующие их развитию. Дети и подростки – это не только будущее общины, но и важная часть ее настоящего.

Поставить детей в центр внимания

В мероприятиях для детей может принять участие вся община. Богослужения для детей и молодежи не должны быть дополнительными мероприятиями, которые противоречат общинной жизни. Семья и прихожане должны уделять время детям и подросткам, быть близкими к происходящему и проявлять подлинный интерес. Проще всего было бы спросить: «Как было в воскресной школе?» За этим в большинстве случаев следует одно лишь слово «хорошо». А если взрослые находят время и дают ребенку понять, что готовы подарить ему свое безраздельное внимание, поскольку они участвуют в его мыслях и чувствах, а не просто хотят услышать от него отчет о произошедшем, тогда из игры «вопрос-ответ» может возникнуть глубокий разговор, и ребенок узнает, что в этом месте и с этим собеседником он может обсудить свою веру и расти в ней. Община может помочь родителям в сопровождении их детей, создав форум по вопросам веры. Рождение ребенка – это жизненный момент, когда многие открыты для размышлений о смысле жизни и ищут ориентацию. И если община открыта для семьи, если все молятся вместе и вместе обмениваются мыслями, то семья может испытать с общиной новую связь, которую она может передать ребенку.

Не так важно, сколько имущества родители оставят своим детям. Важнее хорошие разговоры и переживания. Так и в общине. Если ребенок переживает, что его

воспринимают, что он принадлежит к общине, что у него прочное место и он на самом деле серьезно воспринимается в развитии своей веры, то у него есть лучшие условия для того, чтобы найти опору в общине. Недостаточно, чтобы дети и подростки время от времени переживали великолепные события.

Каждый человек нуждается в сопереживании того, что он является важной частью общины. Для некоторых семейное дружелюбие означает, что вы щадите членов семьи, не слишком напрягаете их и чаще даете им свободу. Тем не менее это отношение может заставить членов семьи чувствовать себя ненужными и неинтересными. Разумнее было бы найти место, где родители могут участвовать в общине вместе со своими детьми.

Создание пространства для участия

Исследования показывают, что люди обретают веру примерно до 16-го года жизни. До тех пор они должны испытать и усвоить, что их вопросы слышат в семье и общине, что они могут сделать в общине что-то самостоятельно. Мы переводим детей в ряды молодежи на чувствительной для них стадии. Чтобы они чувствовали себя принадлежащими к общине и чувствовали себя там в безопасности, они должны приобрести уверенность перед конфирмацией: «Это зависит от меня». Активное сотрудничество является ключом к духовному росту. Детям нужна возможность участвовать. Так они становятся частью общины и набираются опыта: «Я могу что-то делать, а не только потреблять». Если ждать, пока они не захотят трудиться сами по себе, как взрослые, то им не будет хватать опыта, что они могут внести значимый вклад. Чем раньше детям будет разрешено выполнять значимые задачи, тем скорее окружение будет готово к неудачам в качестве защитной сети. При этом необходимо тесное сотрудничество между родителями и общиной, чтобы использовать сильные стороны и склонности ребенка, чтобы он испытал себя как часть общины, а не только как ее взаимозаменяемое звено. Это не делается для того, чтобы поместить детей в хор или подвигнуть их на уборку. Детям нужны задачи, в которых они смогут почувствовать, что они востребованы в своей вере, что они нужны Богу (не в смысле «Бог зависит от меня», а в смысле: «Я могу что-то сделать для Него») и что Бог изменяет их. Чем раньше дети с помощью своих родителей и общины смогут обнаружить и проявить свои дары, смогут проверить, как они могут привнести их и взять на себя ответственность, тем увереннее они будут развивать в себе чувство того, что они и их дары важны.

Община востребована

Многие семьи отягощены кризисами отношений, влиянием средств массовой информации и бедностью. Поэтому стабильные отношения, надежные собеседники и перспективы на будущее становятся все более важными. Африканскую пословицу «Чтобы вырастить ребенка, нужна целая деревня» можно отнести к общине. Во многих местах детей мало, занятия часто организуются в рамках нескольких общин. Но таким образом мы рискуем разорвать сеть отношений общин. Дети нуждаются в контакте со сверстниками так же, как и с надежными контактными лицами на месте. Если дети встречаются на своих уроках один раз в месяц, это слишком мало. Обычно учителя делят работу и поэтому видят детей всего несколько раз в год. Ребенок быстро развивается в этих промежутках времени. В таких редких случаях вряд ли возможно создавать и поддерживать стабильные отношения. Поэтому для того, чтобы дети нашли безопасное место в своей общине, им нужны контакты в собственной общине, которые обеспечат им поддержку. В одиночку учителя не смогут себе этого позволить, тем более что они все чаще обслуживают детей из разных общин. Каждый ребенок нуждается в спутниках за рамками уроков и конфирмации, в спутниках, которые слушают его и воспринимают его всерьез. Для этого необходимо тесное сотрудничество между родителями, учителями, священнослужителями и всей общиной, которые творчески используют имеющиеся средства массовой информации, чтобы своевременно участвовать в быстром развитии отдельного ребенка.

Фото: © Friends Stock - stock.adobe.com

ПРЕБЫВАНИЕ АПОСТОЛА АНАТОЛИЯ БУДНИКА В РЕГИОНЕ «УКРАИНА-ЗАПАД»

Апостол А. Будник в общинах Луцка и Ровно

В воскресенье, 24 января 2021, Апостол Анатолий Будник проводил свои первые в этом году богослужения в регионе «Украина-Запад» в общинах Луцка и Ровно. Его сопровождали ответственный за округ окружной старейшина П. Бых и его помощник окружной евангелист В. Пидгайный.

О 11.00 ч. Апостол проводил богослужение для общины Луцка, в основу которого положил библейскую цитату из Послания к Римлянам 8, 26: «Также и Дух подкрепляет нас в немощах наших; ибо мы не знаем, о чем молиться, как должно, но Сам Дух ходатайствует за нас воздыханиями неизреченными». Братья и сестры общины готовились к праздничному богослужению Апостола и пригласили на него своих знакомых и друзей. После богослужения они общались с Апостолом, задавали много вопросов. Прощаясь, прихожане и гости общины просили его, чтобы он вскоре снова приехал к ним в гости.

Следующее богослужение этого же воскресного дня Апостол провел в общине города Ровно. На него пригласили братьев и сестер общины Нетишин. В основу этого богослужения Апостол положил библейскую цитату из Послания к Колоссянам 1, 12-13: «…благодаря Бога и Отца, призвавшего нас к участию в наследии святых во свете, избавившего нас от власти тьмы и введшего в Царство возлюбленного Сына Своего…». Знаменательным событием этого богослужения было Святое Запечатление Русланы З. и ее младенца Иванка. Руслана много лет назад получила от своей матери свидетельство о Новоапостольской церкви и длительное время исследовала эту веру, и только сейчас приняла решение стать вместе со своим сыном под руки Апостола и получить дар Святого Духа. Это праздничное событие вызвало большую радость не только в крестницы, но и в общины, ведь теперь она пополнилась еще на 2-х членов. После богослужения состоялось оживленное общение с Апостолом. Присутствующие гости задавали Апостолу немало вопросов, интересовались положениями Новоапостольской церкви.

Фото: НАЦ Украины

Богослужение Апостола А. Будника по случаю Пасхи в общинах Турийска и Нововолынска

2 мая 2021 в Украине отмечали праздник Пасхи. По случаю этого праздника Апостол А. Будник провел богослужение в общинах Турийска и Нововолынска, где его ждали с большой радостью. Ведь в свое время Апостол стоял у истоков основания этих общин и длительное время регулярно проводил в них богослужения, а также осуществлял духовную опеку.

В основу обоих праздничных пасхальных богослужений Апостол положил библейские слова из 1-го Послания Апостола Павла к Коринфянам 15, 20: «Но Христос воскрес из мертвых, Первенец из умерших». Перед проповедью в соответствии с богослужебной литургии состоялось чтение Библии, в частности с 1-го Послания к Коринфянам 15, 3-8; 20-28.

В начале своей проповеди Апостол подчеркнул: «В общине Коринфа были люди, которые не верили в воскресение умерших (1-е Коринфянам 15, 12). Апостол Павел перед тем, как привести им истинные аргументы, напомнил о предании относительно воскрешения умерших, которые он лично принял (1-е Коринфянам 15, 3-8). Нашей библейской цитатой Апостол Павел подчеркивал, что воскресение Иисуса является залогом воскресения верующих, и что Христос является Первенцем воскресения». «Мы также верим, – продолжал Апостол, – в воскресение умерших. Его залогом является воскресение Иисуса Христа, которое свидетельствует о всемогуществе Бога. Иисус был первым Человеком, который, получив воскресшее тело, вошёл в славу Божию. Он обещал вернуться и взять с Собой Своих верных в небесную славу (От Иоанна 14, 3, 17, 24). Когда Христос возвратится, то умершие воскреснут, а живые испытают на себе преображения (1-е Коринфянам 15, 51-52). Надежда на воскресение умерших – это существенный элемент христианской веры. Не все христиане, к сожалению, исповедают сегодня эту веру, ибо считают, что воскресение Иисуса и умерших являются символичными. Современные Апостолы, как и Апостол Павел, имеют поручение возвещать о воскресении Иисуса, о Его Второе Пришествие, а также о воскресении умерших», – завершил проповедь Апостол А. Будник.

После богослужения в общине Турийска провели небольшой пасхальный концерт с участием старших и младших детей: декламировали стихи, исполняли духовные песни. После концерта состоялось оживленное общение с Апостолом. Сделали на память совместное фото с Апостолом, отдельно с детьми и с общиной Турийска и Нововолынска. Братья и сестры этих общины, а также приглашенные гости, вдохновленные проповедью Апостола, с радостным настроением возвращались домой. Теперь они с нетерпением будут ожидать новой встречи с Апостолом.

ПРОВЕРЬТЕ СВОИ ЗНАНИЯ...

1. К какому периоду церковного года относится праздник Пятидесятницы?
А к рождественскому пиру
Б к Великому посту
В к периоду Адвента
Г к периоду Пасхи

2. Какие свидетели из мира иного присутствовали при преображении Иисуса?
А Исаия и Амос
Б Моисей и Илия
В Елисей и Иона
Г Иаков и Исав

3. Где находится Гефсиманский сад?
А на Масличной горе
Б в Ливане
В на горе Кармил
Г на горе Синай

4. Кто такой Елифаз из Темана?
А первосвященник во времена Иисуса
Б египетский посланник при дворе в Иерусалиме
В один из друзей Иова
Г должностное лицо Соломона

5. Когда Церковь Христова впервые проявила себя в истории?
А на праздник Пятидесятницы при излиянии Святого Духа
Б во время побивания камнями Стефана у ворот Иерусалима
В при учреждении Святого причастия Иисусом
Г в пасхальный понедельник при явлении Воскресшего ученикам, шедшим в Еммаус

6. Кто написал текст песни «Царь наш вознесся» (№ 48 в русскоязычном песеннике)?
А Твила Пэрис
Б Иоганн Зигмунд Кунт
В Макс фон Шенкендорф
Г Сэмюэль Прайсверк

7. Сколько псалмов можно найти в книге псалмов по Библии Лютера?
А 155
Б 150
В 145
Г 123

8. Кто такой Мелхиседек?
А родственник царя Давида
Б брат персидского царя Кира
В дядя Марии Магдалины
Г царь-жрец во времена Авраама

9. Где находится упоминание о всем известном неверующем Фоме?
А в Послании к Евреям
Б в Евангелии от Иоанна
В в Послании к Римлянам
Г в Евангелии от Марка

10. Кто является автором струнного квартета «Семь последних слов нашего Спасителя на кресте»?
А Людвиг ван Бетховен
Б Рихард Штраус
В Франц Йозеф Гайдн
Г Михаэль Гайдн

Фото: Д-р Баумюллер

ИЛЛЮСТРИРОВАННАЯ ЗАГАДКА

Грасау расположен в районе Траунштайн, немного южнее озера Кимзее, в идиллическом предальпийском ландшафте. Еще 1000 лет назад можно было обнаружить церковное строение в небольшой рыночной общине. Башня величественной приходской церкви восходит к XIII веку, неф был построен в несколько этапов между 1639 и 1767 годами в стиле барокко. На заключительном этапе выступал Иоганн Непомук делла Кроче (1736–1819), австрийский живописец из Тироля. Иоганн Непомук делла Кроче, вероятно, известен скорее датированным 1781 годом портретом семьи Моцартов, на котором изображены Вольфганг Амадей, его сестра и отец, чем его церковными работами. Тем не менее художник оставил привлекательные фрески, которые можно увидеть и в церкви в Грасау. Иоганн Непомук делла Кроче жил и работал в соседнем замке, где он дважды был женат и имел много потомков с художественным талантом; он умер – что редкость для того времени – от старости в Линце в 1819 году. На нашей картине изображена сцена из жизни праотца Иакова, а именно борьба у потока под названием Иавок. На фреске слова: «Не отпущу Тебя, пока не благословишь меня» из Книги Бытия 32, 26 на тогдашнем немецком языке.

КАК ИАКОВ НАЗЫВАЕТ МЕСТО БОРЕНИЯ И БЛАГОСЛОВЕНИЯ?

Ответ см. на стр. 2.